夕刊

朝鮮日報

本紙特刊並十二面
編輯兼發行人 方應謨
發行所 株式會社朝鮮日報社
[illegible]

社說 生産과死亡의增差 人口動態의一面

一

當局의統計에나타난바에依하면 昨年中朝鮮의死亡者數는四十五萬七千五百六人으로 그中朝鮮人은 四十四萬八千五百二十三人, 日本人은 八千七百三十二人, 外國人은 二百六十三人으로 人口에對한 比例로보면 千名에對하야 二十二名의 比例가되고 一日 平均으로 보면 一千二百五十三人이 되야 이死亡者數를再昨年의死亡者數에 比하면 四萬七千一百三十名의 增加로 千名에對하야 二名式의增加이다. 이에 이것을 過去十年間의死亡率에 比較하야본다면 死亡者가第一만튼 昭和四年의 千名에對한二十三名보다는 적으나死亡率이 가장적엇든 昭和五年의千名에對한 十九名보다는만코 過去十年間의 平均死亡率千名에對한 二十一名보다도만허진것을 發見할수가잇다. 더욱이이것을 日本內地의昨年中死亡率千名에 對한 十七名에比하야 본다면 朝鮮은千名에對하야 五名式이더 死亡하는 比例가되니 이와가티 朝鮮에서 더욱이朝鮮人側이死亡率이 놉흔것은衛生과保健施設이 不足한社會的原因도잇겟지마는 貧窮의程度가놉흔朝鮮人에게 잇서서는 不足한施設이나마 이것을 利用할만한經濟的餘裕가적은것과生活難에依한 平時營養의不足한것等이重要한原因이될것이다. 行旅死亡者가日本內地의그것에比하야 훨신만코도 年年이增加되는것은 一證左이다.

二

이와가티 他文明國人의意識的 人産兒制限으로 因한 生産率의 低下와함께 死亡率도 衛生施設의普及에따라 漸次低下의傾向을 보임에反하야 朝鮮에잇서서는 他方出生率도 增加하는一面死亡率도 增加하는反對의現象을 呈하는것은 조케말하면 人口差增率의 均等을 保持하려는 自然의攝理라고도 할수가잇슬런지는 모르지마는 事實은 反對로文化가 向上되고 衛生施設이發達될수록死亡率은 減少되여가서 出生率이적으라도 相當한差增을남겨가는것이文明人의 人口動態의趨向이다. 勿論 出生率이 가장高度한 日本內地와 朝鮮과臺灣과外國에잇서서는 印度와 埃及과 智利와 歐羅巴로서아等은 그高度한出生率로 因하야 死亡率이 他文明國에比하야 高度임에 不拘하고 人口差增率이 또한高度하야 人口가 激增되는것은 事實이다 그러나人口가激增하는地方은文明國과非文明國의그어느것임에不拘하고 生活水準이 低下되는것은免할수업는傾向이다.

三

이에昭和二年으로부터 六年에至하기까지의 五個年平均의 出生, 死亡에依한 差增을調査하여보건대 人口千에對하야 朝鮮은出生三十七人, 死亡二十一人으로 十五人의增加, 日本內地는出生三十三人, 死亡十九人으로 十三人의增加, 가장增殖率이 놉흔臺灣은 出生四十四人 死亡二十一人으로 二十三人의 世界最高의增加, 樺太는出生三十八人, 死亡二十一人으로 十五人의增加로써 日本內地만으로도 昨年一年中 百萬八千人의人口 自然增加를示하야 英獨佛三個國의 一年間의 自然增加數 四十四萬을 二倍하고도남고 優三千萬의 人口를가진 米國의一年間 自然增加數六十六萬을 훨신凌駕하야 말사스의 人口法則을 材料가되게하는 增加임에不拘하고 이와가튼 高度의多産多死로 因하야人口의自然增加를 示하는것은 少死少産으로 因한 差增率의 增加보담 理想으로는 깃버할일이라고만은 할수업는 現象이라 할것이다 그러나 人口가 死亡率보담 出生率이적어 人口가 減少되는 佛國과가튼 自然現象과 逆行되는 事實보담은 勿論나흔 일이다. 그리고 現在 外國으로서 出生率이 第一만흔곳은 露西亞이니 同地는人口千에對하야 出生三十九人, 死亡十七人으로 差增 二十二人이며 가장死亡率이 적은濠洲는 二十一人의出生, 九人의死亡으로 十二人의差增이며, 印度와 埃及等 出生率이 高度인地方은 死亡率도 高度인바 日本이나 朝鮮보담도 高度인 印度人의 生活의 程度의 貧窮이그原因임을 考慮할때에, 朝鮮人의人口增加는 一定한社會的品隔업시 깃버할만은못된다는 것은 否認할수업는일이다.

宋의辭職을粉飾한 排日暗計露骨化

米露間復交를乘勢하야進展 蔣介石氏眞意도疑問

【聯合東京電話】宋子文氏辭職後의南京政府는汪精衛 黃郛氏等에依하야 漸次親日外交로 轉換되고잇섯스나 辭職後의宋子文氏는 孫科氏等과南京政府의裏面에잇서서 果然猛烈한策動을繼續하고汪 黃兩氏를中心으로한 親日的政策의阻害에努力하야最近米蘇國交回復問題의進展과 이에件한蘇聯의策動案의形勢를乘하야 一層그活動이 露骨的이되어 그一端은지난번北中政權의權限縮少 或은滿洲國獨立取消의要求聲明 또는最近開始된 南京放送局의排日放送等으로出現됨에이르럿다 이리하야 表面上宋子文氏의辭職으로粉飾되엇던對日外交도漸次 逆轉되여가려는形勢에잇서日本側有力한方面에서는이情勢와 同時에蔣介石氏의 眞意가果然 여기잇서서彼一流의南京外交가 업서지지안는限에서 日中間의 國交를根本的으로一新함은不可能하고말아서 東洋平和의前途는憂慮할點이잇다고하야結局蔣介石打倒外에他途가업다는意見이다시일어낫다

專門家로하여곰 傍聽資格으로殘留

伊太利代表對軍縮態度

【電通쥬네부十一日發】本日 에·솔니아氏는 左와가튼聲明을 軍縮幹部會에서 伊太利代表로 하엿다 一 軍縮會議의 進行方法은我等으로서자못不滿한것으로 되엿다 特히獨逸이 脫退한今日軍縮會議의 事務가 實質的成果를낼는지는 期待되지 안는다 故로伊太利는 今後 軍縮會議에서 專門家를 軍縮會議에 옵서-버-로서 殘留하도록하엿다 右聲明에對하야「헨더-손」議長은 余는 伊太利代表의 見解에 同意하기어렵다는 旨를發表하엿스나 會議의 空氣는 頗히 交涉하게되엿다

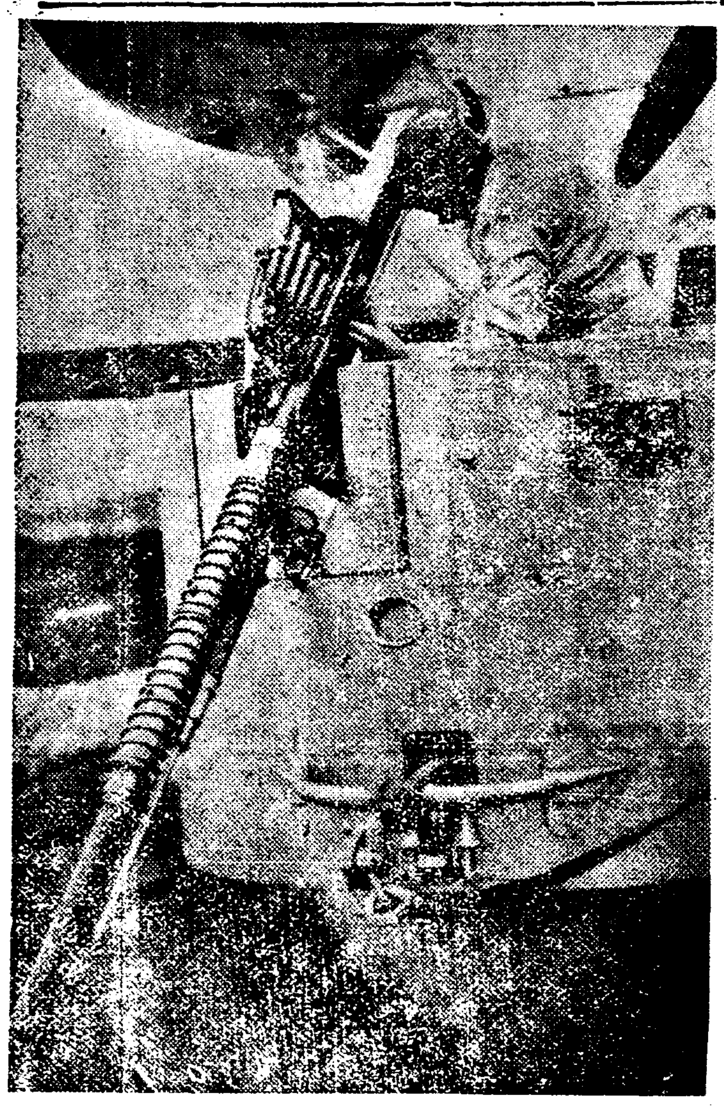

【海外畫報】

一分間百放을射하는 空中沭射砲 英國航空隊에서 새로히製作한 軍用飛行機에裝置된 新機關銃은 一砲半이나되는砲彈을 一分間에百發식發射하는 最新型의機關銃이裝置되엇다。이外에可恐할 爆擊機에는三座의在來式機關銃이裝置되엇스며 二千砲의爆彈을 실을수잇다고한다。(左)

獨逸은將來의 戰爭에對備하기위하야 一般國民에게防空思想을普及하고저 여러가지方法을宣傳을하고잇다 그림은 防空演習中에「마스크」와 고무衣를입은軍人이 兒童을救護하는光景이다。(右)

故朝香宮妃殿下御葬儀

【聯合東京電話】故朝香宮允子內親王殿下의御葬儀는十二日에東京芝區白金台町의御殿과豊島岡御墓所에서舉行되엿다

三陛下御默禱

【電通東京電話】故朝香宮妃允子內親王殿下御斂葬의十二日은 天皇、皇后兩陛下께옵서는宮城에서 皇太后陛下께옵서는大宮御所에서午前九時의靈車御發引과午後一時의御墓所의儀가擧行되는時刻에御座所에서故妃殿下를위하야 御默禱를하시옵셧다

會談은終始愉快

大綱에잇서서諒解成立 復交代表리氏談

【聯合華盛頓十日發】루즈벨트大統領과 正午의會談에繼續하야午後十時까지 前後三時間에亘한會談을遂한後 白堊館을辭去하엿다 「리트비노프」代表는 新聞記者의質問에 巧妙히應酬하면서다음과가튼말을하엿다 十日大統領과의 會見은終始愉快하엿다 今日의會見에는 友好的懇請을遂하엿다 十日夜의 會談에잇서서는米國의蘇聯邦承認에 關한諸懸案이 總括的으로 檢討된模樣으로서 十日 大統領과「리트비노프」委員과의間에 諒解가成立하엿다하여도 大綱에잇서는 今後또다시 會談을續行할것은明白하다

리氏, 헐次官 會商五十分間 次會는月曜日

【電通華盛頓十一日發】「리트비노프」氏는「헐」國務長官이 十一日汎米會議出席을爲하야 南米에 出發하엿슴으로 米露復交交涉의 後任으로서 任命한「필립」國務次官을 十一日午後四時五十分 訪問하고 復交條件에關한 技術的細目에亘한討議를거듭하고 更히若干의進步를보앗는바 同五時四十分으로써 會議를 마치고 來週月曜(十三日)부터 再次國務省에서續行할터이다

新疆省紊亂은豫想以上이다

【電通南京十一日發】最近內亂이頻發하고잇는新疆省의現狀에就하야 九月下旬에國民政府는外交部長羅文幹을 派遣하야實狀을 調査中이엇는데 羅氏는 滯疆二個月後에 十一日 午前八時浦口에 到着하야 外交部次長其他要人百餘名의出迎을밧고 自動車로汪氏官邸에가서 懇談後 正午까지會談을 遂行하엿는데 會談後羅文幹은말하기를 新疆省의紊亂은豫想以上으로 惡化하다 그러나問題는外交經濟上의것이아니라 爲政者의腐敗에잇는고로 그解決은容易하다 解決策에對하야 腹案도잇스나政府와協議한뒤가아니면 發表할수업다 新疆省前主席金樹仁과蘇聯政府가締結한新通商協定을取消할수잇슬지업슬지는 言明할수업다 그러나蘇聯邦과完全한通商에達하는것은自覺的政策이다

「攻擊國軍隊內는 革命分子가潛在」

大戰休戰記念日을當하면서 露紙赤軍優勢를强調

【電通莫斯科十一日發】歐洲大戰終了平和成立十五周年記念祭를當하야 蘇聯邦의各機關紙는去六日革命十六周年記念日에 와베르리中央執行委員長「몰로토프」氏가한演說을反映하야 赤軍의優勢를豪語하고잇는바 와베르리中央執行委員會의機關紙「이즈베스치아」紙는如左한社說을揭載하야 赤軍의優勢를報告하는同時에挑戰的態度를보이고잇다 獨乙의파쇼나 英國의國粹決死隊가反蘇陰謀를 企劃하고잇는듯하나 이에對하야蘇聯邦은이攻擊國의(日本、獨乙、英國의三國을指稱)軍隊에는革命的分子가 잇는것을十分期待할수잇다云云

滿鐵의改造는 時期가尙早

外務當局意見發表

【聯合東京電話】關東軍特務部의滿鐵改組案을契機로全滿經濟統制委員會를企劃하게되매 이에關連하야滿鐵의內外社債의市價가 暴落하야 滿鐵의金融上에도重大한支障을가져올뿐아니라 關東軍을中心으로關東軍과中央政府와의 사이가對立狀態를招來할만치重大化하엿는데 今日까지沈默을지키고잇든 外務當局은十一日에 처음으로如左한意見을披瀝하엿다 關東軍特務部가種種立案한것이 겟지마는 아직正式으로提示한것도아닌고로 此際에具體的인 意見을述할수업스나, 滿洲國內의內外四圍의 大勢를보아外務省은 旣定方針으로滿洲國의獨立을 堅持하야 進行하려고하는것으로 日本은어듸까지든지獨立國으로 育成하면서 同國의府民을援助한다고하는 主義로나아가고잇다 따라서日本은 滿洲國에對하야種種의 外交折衝을 行하고잇는데 日滿議定書에滿洲의國防까지도 加味되여잇는 軍事方面에는 他에類例를볼수업는密接한 關係가잇스며 이에 依하야 行하는것이 同國의獨立性에 抵觸하는것이아니다 그러므로日本으로서는 滿洲의政治經濟를 援助한다는立場에서 이以上深刻한 意味로는外部에서 보기에 그獨立性을 의심케 하는等의 態度는 絶對로避할것이라고 잇는다. 特히滿鐵附屬地의 回收, 政治經濟上의 權利는 滿鐵固有의物件이매 日本으로서는 旣得權으로 擁護하여가야만할것인즉 現在俄然히 그權利를分解하는類의計劃은 時期尙早라고 생각한다

農村對策畵餠化?

農相提案도經費莫大로實現難則 內政閣僚會議悲觀說

【聯合東京電話】國家百年의大計로 恒久的農村對策을樹立키위하야 열린內政問題閣僚會議는 이미二回에亘하얏고後藤農相으로부터具體案이提示되엇는데이에對한各閣僚의意見은根本的精神에서는一致를보앗스나 山本內相, 三土鐵相의兩閣僚는 이問題의實行에際하야는 莫大한經費를要하는것도잇다는 見解下에서農相의具體案아마모리어우면 結局畵餠에不過하다고 極히미근한意見을말하고잇다 지난번의外交國防關係의五相會議의經過를報告키위하야 開催된十月二十一日의閣議席上에서 內政問題閣僚會議를開催키를主唱한荒木陸相、永井拓相等은內政의根本的改革이必要하다는데 對하야高橋藏相、山本農相、小山法相等은消極的現狀維持論을主張하야 非常時局의認識程度에非常한 差異가잇슴을暴露하야意見의 對立을보인것이今回의 內政問題閣僚會議에도 反映되여잇는것이라고傳한다第三回會議로부터는 消極的現狀維持論者인 高橋藏相이 參加列席하기로되어 잇는고로後藤農相이 提示한具體案의 各項에對하야 意見交換의 結果는財源關係를 中心으로容易히一致하리라고보 수업스니만큼 後藤農相의立場은一層苦境에서게되겟는바 內政會議그물건에對하야도 敎育及思想對策에關하야는鳩山文相 小山法相等이 各各閣僚會議에 附議할것이아니라는 意見을가지고잇서 못처럼의恒久的農村對策樹立도소리만크고 何等의 實効를엇기어렵지안을가고 벌서부터悲觀되어잇는狀態다

滿洲全權府라稱號 軍事、行政을分離

滿洲國指導機關도別로設置 在滿機關改造關東廳案

【電通大連十一日發】在滿統制機關確立에關한 關東廳案은 十二日 日下關東廳內務部長이携行하고 新京으로가서 關東軍及大使館側의 諒解를求한뒤에即時渡東하야 政府에提出하야 協議하기로되엇는바 關東廳에依한 新機關의名稱은滿洲全權府라고稱하고 軍事와行政을全然分離하야 行政部長官에는 親任官으로充當하고 따로 이滿洲國指導機關도 設하기로 되어잇다

財政許諾範圍에 軍部豫算을承認

【聯合東京電話】來年度豫算查定에關한大藏省議는他省은全部終了하고陸海軍의軍部豫算의 查定에드러갓스나 이軍部豫算에對하야 過般의 五相會議에서決定한 外交國防의 國策을 遂行할 基礎가 되고또는 陸海軍共히 이豫算에 對하야는非常히强硬한 態度를持하고잇슴으로政治的으로 重大한問題가되여 別項과如히 齋藤首相은十一日午後二時十分 官邸로高橋藏相을 訪問하고 國防豫算의 全般에亘한 取扱方法에關하야 重要協議를 遂하엿는바 그結果來年度軍部豫算에 對하야는 財政의 許하는 最大限度에잇서서承認하고 五相會議의決定을 實現하기로 相議되엿다

伊國下院廢止

獨裁의怪腕去益尖銳 무首相斷乎決意

【聯合羅馬十一日發】「파쇼」獨裁에從橫의 手腕을揮하고잇는 伊太利무쏠리니首相은파쑈의 徹底를期하기爲하야 十一日에至하야 下院을廢止하고 同時에現代에最適한 社會政策을實施하기爲하야 極히勇斷的方策을立案하기로決하엿다 首相은右下院의廢止를 即時斷行할가徐徐히 行할가함에對하야는 來十三日聲明을發할것으로 보고잇다

世界週東

內政國策의對立

內政國策會議는 七日에第一 十日에第二回로連하야開催된바 第二回에이르러는特別히 關係各省大臣以外에다시 三土鐵相과荒木陸相의參加를보게되얏다。아즉까지의經過를보건대 山本內相 三土鐵相等은 大體로 實行할수잇는範圍로 局限시기어 當面의收拾만을도모하려하는 反面 荒木陸相은 根本改革을 主張하고잇슴으로 內政國策도外交國策과가티兩潮流의對立을免치못하는狀態에 바지어잇다 그러나今番內政國策의樹立은前番外交國策과 달리 明瞭치안한一致로써 有耶無耶中에넘가어버리기어려우리라고생각된다。그것은少壯將校들이荒木陸相의主張은全軍의意志라고 露하고前掛하고 어대까지 貫徹을期한다고 決議한것으로 보아도 잘알수잇는일이다。

關東軍對滿政策

滿鐵改造로써 軍部와政府의意見이 서로다르지안한가 推測되는이지음 關東軍에서는 對滿政策의確立을爲하야 各部分에關한改革의大綱을 決定하얏다고한다。그改革大綱은 첫재 滿鐵의改造 셋재關東廳權限의縮小 넷재監督機關의單一化 等이라고하니 이와가튼軍部對策에對하야 關係各省의態度는 자못注目을要한다。

日印間無條約化

심라에서열리든 日印會商은 뉴델리로옴기어온後로도 別로進涉을보이지안코 最近에이르러는 걸려서 急速한成立을보게되기어려운바 日印特別通商條約延長에關한暫定協定도 十日午前零時로서 滿期되는同時 一九〇四年以後三十年동안 처음으로 日印兩國은 無條約化하게되얏스나 日印代表가서로 諒解를이루어 何等實質的影響은업스리라고보인다。

日蘇間緊張緩和

種種의關係로 日蘇間의空氣가緊張해잇고 最近에이르러는 더구나 米蘇復交交涉을 날아 여러가지의 觀測이 盛行하는바 모스코八日發電은 日本飛行機가 蘇聯領土內를 들어와 蘇聯에서 抗議를 提出하겟다고 하야 다시 들어오는 바에는 對하야 同時 七日蘇聯革命記念祭席上에 外國大公使가 全部出席하얏스나 오즉太田大使만이보이지안핫다고한다

片山潛氏의逝去

日本社會運動의 先覺者요, 國際共產黨의執行委員인 片山潛氏는 지난五日 七十四歲의老齡으로 모스코에서逝去하얏다

米蘇交涉의進展

七日와싱톤에到着한 蘇聯外交人民委員長 리트비노프氏는 곳白亞館으로 루스벨트大統領을訪問하야 歡談을 사괴고 허터진後 다시國務長官헐氏도 더부러 歷次의會商을열어 復交의基本的折衝을 行하얏다 고한다。米蘇間의關係는 그다지簡單치못한만큼 아즉도迂餘曲折이 相當히잇스리라고생각되나 十日리트비노프氏와 루스벨트大統領이다시會見한다음 意外로急速하게實現되지나안할까 고 보이는傾向도 적지안타

阿富汗王이暗殺

岩石과流血로 니름이노픈아프간스탄에서는 八日朝마호멧도 나지르샤王이暗殺되야 또 한번流血의慘劇을 되푸리하얏다 當日夜로 나지르샤王의아들 샤히칸王이 卽位하얏스나 나히가어릴뿐더러 아마누라前王의擁立運動이잇서 國內人心이安定치못한模樣이다

玖馬動亂의再燃

말탄政權아래 小康을보이든玖馬에서는 再次動亂이일어나 하바나市中에서反政府의武裝團과政府軍의激戰이 演出되얏다 그結果 政府軍은反政府의武裝團을鎭壓하기에이르럿스나 兩軍의死傷이多數일뿐더러 二日間에亘한市街戰으로말미아마人民의死傷도적지안햇다

獨逸對聯盟軟化

聯盟脫退後의 獨逸은一時强硬一途의 氣勢를 보이엇스나 最近에와서는 자못軟化되야어떤條件아래는 復歸의뜻을 表示하고잇다。쟈홀리西首相도 로마로 伊首相뭇솔리니氏를訪問하야 그復歸의條件으로 歐羅巴國際會議와가튼것을開催하도록 斡旋을請하얏다고하는바 伊英兩國은 그것을支持하고 佛國도條件附로 그것을承認하리라고傳한다。

休日氣配

期米 第二回日本米收穫豫想은六千五百九十八萬三千四百三十石으로서第一回豫想에比하야 二十七萬七千七百四十石 即四厘增이다 第二回豫想이 第一回에比하야 增한것은過去三十一年間에잇서서 今年이五回째다 이는需給關係에잇서서 一千六百四十二萬二千石의 過剩이되나 이미時勢에織込된바이다 下値에는 統制法이잇슴으로市場에는影響업고「매사기」는朝鮮産地의「橫綱」로氣配六十六八錢으로不變이다

綿糸 不變

株式 依然撰擇買氣旺盛으로 新東의整理待로 押目을待하야 買할模樣이다 鐘新三九、五〇 大新三二〇〇、〇〇 新東二〇〇八〇 寶쌀一〇〇、〇〇

八面鋒

日本량반은 一年에 一石七升三合의쌀을 먹는데 朝鮮人은겨우 四斗七升三合을먹는다 ◇朝鮮米의 壓迫의 根本原因이여기잇다고 拓務省에서新發見이나한듯이 떠들어 ◇朝鮮人에게 年六斗의쌀을더먹게하는것이 最良의朝鮮米洪水防止策이라고 ◇말슴은훌륭하신이나 쌀밥먹을돈을주어야 안먹는줄은 알지마소 ◇敎化된다는 南京外交 忽然硬化 ◇學還願을 거꾸로보면 그렇든것이 도리어 멀어보인다

今日本紙四面

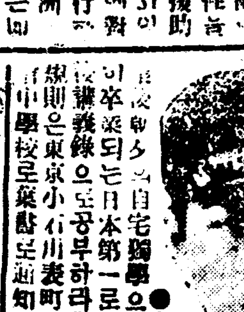
自宅서中學卒業! ●아모때부터나入學自由 新中學講義 一個月四冊壹圓 本코一個年에卒業 ●小學校卒業後自宅獨學으로中學課程을修了할수잇는 日本第一의講義錄으로 東京小石川表町大日本通信中學校

鐵道員 이되는第一의近道 帝國鐵道教育會 東京市小石川表町

飛行家養成 陸海軍少年航空兵志願 民間飛行家志願者諸君 日本飛行教育會 東京市小石川表町

巡査 가되는近道 日本警務教育會 東京市小石川表町

遞信受驗講義 郵便電信局員되는近道 日本遞信教育會 東京市小石川表町

藥種商受驗講義 五個月獨習에合格하라 藥種商講習會 東京市小石川表町

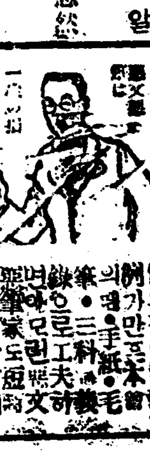
懸文惡筆은一生損 手紙習字 東京市小石川表町

間共事件被告中 極刑圈內者五十餘?

廿年等長期刑도六十名에達할듯

公判結果가注目거리

조선사상운동사에나 또는 조선재판사상의 력사상으로나 새기록을지을 간도공산당 사건의답공판은 이백륙십사명에 대한 현법커분공판구할 좌좌목(佐佐木) 담임검사는 마단준비가 이미완정되어잇서서 오직산하(山下) 담임판사의 공판기일의 결정만기다리고잇는데 자난번에간도지방의 사건발생지를직접 실지조사하고돌아온 산하판사는 피고들의 최후진술을들어 충실한심리를하여 더온모양으로 방금 최후의결정을 내리을 판사로서의 재판준비에 분주하고잇다 사실심리에 들어볼공하는주현갑(周現甲)등다섯명은 일간예한번더 다시보된뒤에는 곳결심을하고 구형공판을열기로예정하고잇는모양인데 이사건피고 이백륙십사명중 범행사실이 천하의 이목을 놀래게한것이만큼 그들에대한검사의구형도는재판장의판결의견파도 자못주목하고 잇는터이다 예심기록이나 사실심리에 나라난바에 의하면 살인죄로 극형혹은 극형에 갓가운구형을 바들만한 범위의 피고가약오십여명이나된다는 놀날만한 수효이다그밧게이십년이상오년등장기징역의구형을 바들사람도 약륙칠십명가량은잇게될듯하다그래서이사건은 결국 일심에서만되지안코 복심혹은 고등법원에 까지넘어가게될것으로일인에편측을 내릴수는업스나 사건이원최중대하고 복잡한것임으로 공판의경과는극히중대시되고잇다

京城府民의 電氣文化 十年間의動態

電燈은逐年增加나 動力은萎靡不振・

盜電方法은去益巧妙하며 追徵金만年四千圓

최근 과학의진보와및 그에따른 과학사상의 일반적보급으로 인하야 생활과범죄방면에도 과학적경향이 만어저가다함은 일반이아는 한낫의 범박한 상식이거니 와이것이가장현저하게 나타나는것은 현대인의 생활에업서서는아니될 전긔(電氣)사용경향과 여기대한 범죄를보아 생활의 과학화와범죄의 과학화를한엽에 볼수잇다 현재경성시내에서 사십만 시민이 사용소모하는 전긔량(電氣量)을조사하면 실등(實燈)수가 삼십오만팔천삼백구십사등(燈)이고 종량등(從量燈)즉 『메-털』키로왓트는이고 동력(動力)으로 사용되는것이 일천삼호에 일만이천마력(馬力)인데지금으로부터 십년전인 대정십삼년동긔에 비하면 실등수에잇서서는 십칠만사천사백구십사등이 증가하얏고 종량등에 잇서서는 십일만일천팔십이동이 증가되엿스며 키로왓트는 이천삼십삼킬로가 증가되엿스며 동력은 륙천삼백마력이 증가되엿다 즉전등은 경성시민의실생활상에 년년마칠천사백동평균식보급되엿고 『메-털』계량긔는매년평균일만이천오백등식보급되엿스며 전열은 십년전에는 거와아조업든것이 근년에이르러 놀날만큼급속한 렴으로 보급되엿고 공업경성(工業京城)의 거름거리를 측정하야 주는동력전긔는 매년평 백삼십마력식 밧게 못하야 공업경성의 거름거리가 얼마나 저만은 우둔한『렘포』느리게 걸어가는것을 보여준다

다음은와사(瓦斯)의사용량을보면 현재시내와사 사용자는 일만칠천오백여호 매일평균 일만칠천립방미돌(立方米突)을사용하는데 이를 십년전의 그것에 비하면 호수로서 구천오백호가증고 사용량으로는 륙천립방미돌이 증가하엿는바 여기에서 한가지자미잇는 현상은전긔 도용(電氣盜用)에 대한통계와및경향이니 지금으로부터 십년전인 대정십삼년에는 일반적으로 전긔에 대한상식이 보족하야 별도히도 용하는자가 업섯고 가혹잇서도 축수전구(電球)를바꾸어서우는 극히간단한 수단이엇는데 최근에 이르러서는 전긔상식이 보급됨을따라 전긔도용에도 차츰지능적(智能的)경향이 만허저서 전연 가설하지아니한곳에 사사로이선(線)을 느리고 도전하는역파공권리(電氣權)외사용으로도용하는것이만흐바게가장지능적인것은동량등(從量燈)을계량긔(計量器)바그로선파선을마조이어

전긔는전긔 대로사용하고 료금은료금대로 버서버리는 일이 만타고한다 전긔회사에서는 이것을밝히기위하야 애를쓰기는쓰나 실제도용자의 삼분지일도 발견치못하는데 그러케소수의 발견으로라도 바다드리는 추증료금(追徵料金)이년액사천원이나된다고하며또계상으로청도(步合)를따지면십년전보다약삼배가량이나 늘엇는데 이제이 전긔도용은 한일반적행사와가치 되엿는데 도전사람중에는 보편회(?)하야서 밥은 의첨도 만이잇서 전긔회사에서는 더욱머리를알는다 고한다

사람죽인 淋疾藥事件

潘氏의方文이아니다

시내례지동(禮智洞)사는 림질환자 변사사건은 긔보한바와가티 소관동대문서(東大門署)사법계의 활동을 보게되여 십일일 오후에는 변사한 환자에게문저의약을 파럿다고하는 시내홍파동(紅把洞)일백이십칠번지 척구의생 반동현(潘東鉉)씨를 불러서취조한 결과사실은 그약은 반씨가제약한것이아니라반씨의 집에 류숙하고 잇는리모(李某)의 것이엇다는 사실이판명되여 동서에서는 곳리모(李某)를 인치하고 엄중히 취조중이며 반씨는 일단 돌려보냇다 리모는 일즉이 보육원(保育院)에서자란 고아의신세로서 시내 광제의원(廣濟醫院)에서 윤모(尹某)라는 의생으로부터 문제의약일소산(一笑散)의 바문을 배운것이라고하며 그후반씨의집에 와잇스면서 자기는 의생허가가업슴으로 반씨를통하야 약을팔고잇섯다고한다 이번에 변사한림질환자에게도 역시 반씨의손을거처 여섯포에 삼원을밧고팔것이라한다

振興時報社巡講

시내 장곡천정 일백오번지에잇는 진흥시보사(振興時報社)에서는 그의사명(使命)인색복(色服)을장려하기위하야 각지방으로 순회강연을한다는데 오는십일일,십이일량일간은 황해도신천읍내(黃海道信川邑內)공립보통학교강당에서 각관공서 와각단처의 후원을어더 색복선전강연을한다는데 커이일은 강연 커이일은 염색강습을 할터이라하며 강사는 주필(周世?)씨는 십일밤차로 출발할터이라한다

荷車와電車衝突

여러진무숨다가

구일밤여섯시십분에 시내화천정(和泉町)일백이십번지앞전차길에서 시내봉래정(蓬萊町)사정목 팔십번지 김상규(金祥奎)가 쓰을고가든 무실들구로마와 전차운전수 변오갓(李?)는부에 손해상신관가당의 파손을 어 운전하기는전차와 서로바치어 무구두마는 후부에손해를 입어 가량의관손을 당하고전차는전 무단개를 당하얏는데 다행히 사람은 상하지안고다한다 원인은 무구두마군이 진착해도에 주의하고주의마를 정지하고잇는 동안에 전차가달려가서 부도친것이라한다

◇全朝鮮武道大會入場式光景

熱狂的人氣裡에 全朝鮮武道大會開幕

【柔道紅白試合으로부터始作】

十二日天道教記念館서

운동계의 반이세의존재로서 발전해온 유도(柔道)와 검도(劍道)의경예를 일당에모아 일천구백삼십삼년도의 패권을 결정할 전조선무도대회는 십이일오후한시부터 천도교긔념관에서 드되여 백열적유바진의 첫막을 열엇다 혈금 일반으로 나아가 폐의풍조가 청년계에미만하야 이해독한 공기를 왜곤히기위하야는 상무적(尙武的)정신의 발양을 기망하는 기운이 차츰차츰 농후하게 움직이는 이때에 금번대회는 특히 일반의 관심과 흥미를 사서 회장은 개회전부터도 관중이 물밀드시 밀녀서 전에드문 성황이엿다 개회를 알두고 주최측인 조선체육회 김규면(金圭冕)씨의사회와 부회장유억겸(俞億兼)씨의개회사가잇슨후 심판부 한진희(韓鎭熙)씨로부터 경기에대한 주의사항을 말한다음입장식은마치엇다 그리고 한시십분부터 긴장한가운데 유도홍백시합(紅白試合)으로부터개권되엿다(競技經過는明日夕刊)

▲吳敬洙(一)▲金 元(二)▲吳丙洙(三)▲吳相鎬(四)▲金鍾鳳(五)▲許錫鎬(六)▲朴明甫(七)▲朴根壽(八)▲吳山洲(九)▲吳憲洙(十)▲金圭福(元)▲朴秀昌(十)▲金斗七(六)

義城「스포츠」事件 十三名不遠送局

治安維持法違反으로

【聯合大邱電話】경북의성경찰서(義城警察署)에서 검거취조중이든 의성 적색스포츠사건의 혐의자 ... 등열세명은 근간에 치안유지법위반의 혐의로 검사국으로넘기리라한다

自動車와軌道車衝突

十二日杏堂里서

십이일아침 아홉시 십오분경에 시외행당리(杏堂里)이십칠번지압궤도차(軌道車)길목에서 승객일곱명을 태워가지고장호원(長湖院)으로 진행하든 시내 선인(鮮人)자동차 부 정기자동차와 궤도차가 충돌되야 자동차는 큰 파손을 당하는동시에 승객한명은약간의 찰과상(擦過傷)을 당하고 궤도차도 약간파손하얏다 자동차에 탓든승객은 전부 다른자동차에 밧과태워서 목적지로가게하얏다 그궤도길목에는 길목지키는 파수가잇서서 기를들고신호를하야슴에 불구하고 자동차가 그냥 다름질하엿기 때문이라한다 손해는아직알수업스나 상당히 나슬모양이라한다

滿堂을陶醉시킬 靑年朝鮮의獅子吼

普專主催 本社後援 中等學生雄辯大會

明十三日夜로迫到

十三日(月)밤

열에넘치는 청년중등학생들이 한자리에 모히어 기운찬 변설을 토할 보성전문학교 학생회주최와 본사후원의 전조선중등학생웅변대회는 십삼일밤칠시로닥도하엿다 양양한 전도에크다란희망을 품고무럭무럭자라는중등학생들이 평소에마음먹고닥가오던 웅변을 이어곳는 이날의모임은 우리론단의장래를 일부분 엿보여주는상사이다 일년에 한번밧게업는이 대회는 전조선우리중등학생게의갈망의 무대가되여잇다 그런테 이번 이대회에 참가할 연사는 권부 십사명이엇스나 그중、다섯명은 원고검열에 불통파로유감이나마 출석치못하고 남은아홉명의 연사가 두의의제목으로 열변을 토하게될것이니 이방공회당은 근자에 드물게보는성황을일우울 것이다 그러고예정은 십삼일과 십사량일간 개최할예정이엇스나 이상에 말한바와가티일부연사가 출장치 못하게됨으로십삼일하로에맛마칠터이다 또이밤은 종전의례로보아도 칭중이 넘어부터서 적어도한시간 전이안이면 입장키 힘들음으로 일즉부터 자리를잡도록 주의하여야할것이다 (입장료금은,보통은이십전이고 학생은십전이다)

出場할演士는 모다九名

原稿不通過되야 五名은出場不能

金千培 崔仁洙 禹洛和 張在九 李哲夏 尹致浩 南一祐

出場演士와演題

一、農村으로도가자 松都高普 朴南淳
一、우리의할일 實業專修 禹洛和
一、압 大東商業 崔仁洙
一、現代要求
一、理想 青年學校 尹致浩
一、結局은이것이다 東星商業 李哲夏
一、現代文明은? 全州新興 金千培
一、藝術에就하야 普成高普 南一祐
一、世界의動向과吾人의覺醒 徽文高普 李鍾浩
徽新學校 張在九

釜山日榮工場 十一日又復動搖

落胎한女工의家族이달여와 煽動함에激昂되야

【釜山】부산의 고무쟁의는 그동안 고주경일리량보를 보고직공측에서 다소연회 되야작십일일에는 일영(日榮)에일백십삼명 능암(菱岩)에칠십삼명 부산(釜山)에 륙십팔명 대화(大和)에 일백십오명 희청(喜聯)에오십명일청(一成)에오십일명으로 각각취업을 시작하엿던바일영(日榮)고무공장에서는동일오후 검심시간에 권차공장습계당시에 몸곤덧쳐 략래한동공장 너직공최순남(崔順南)씨의 가족이달려 와서 「가치싸우다가 희생을 금 병드러죽어가는 사람들두고 너희들은 평안히 일을하는것이올흐냐」고 고함을 치자공장내직공들이 격양하야 이러나일시 소동을일으키며 또다시파업의긔세를 보이엿는데 이에놀내인 동공장과 경찰측에서는즉시 공장문을구지닷고 직공의외출을금하는동시에 진압에 노력하야 동일오후네시경에 해산되엿는데 압흐로 또엇더한파동이생길지의문이라한다

釜山日榮工場

부리신년전

(see preceding)

運動競技

籠球聯盟戰

普成23 (10—9 / 13—8) 17京實

普成商高普對京城實業戰은十一日午後六時三十分부터李性求田益範兩氏審判으로開始한바23對17로普成勝

前後反	【普成】		【京實】	前後反
232	吳世榮	F	權寧鎭	133
			金寅鉉	000
222	池建壽		奇長春	402
420	金永福	C	實哲鎔	011
			崔 閔	220
221	安漢慶	G	李祥默	204
043	張 博		金鎭鉉	021
10 13 8				9 8 11

中東76 (35—6 / 41—10) 16二高

第二高普對中東學校戰은 當夜七時二十分부터 潘河斗 金振秀兩氏 審判으로開始한바76對16으로 中東勝

前後反	【二高】		【中東】	前後反
244	李潤勝	F	安基鎔	923
000	姜 準		蔡文煥	010
			申光浩	882
120	李貞相		洪淵鶴	002
104	李庚鎬	C	金致雲	603
000	成樂勝		李龍	0101
004	韓文教	G	辛任麟	841
204	金澤榮		朴東漢	440
201	金鍾河			
041	李鍾弘		尹亨燮	081
6 10 18				35 41 13

協實40 (23—16 / 17—12) 28中央

中央高普對協實戰은 當夜八時十分부터 張秉旭・李惠澤兩氏審判으로開始한바四○對二로協實勝

氏審判으로開始한바40對28로協實勝

前後反	【中央】		【協實】	前後反
773	朴相圭	F	金命壽	762
			金辰壽	002
422	朴 喬		李俊相	400
001	閔天基	C	朴潤根	653
321	洪性復	G	李松同	421
213	金振漢		金錦河	242
000	趙鳳九		李丙周	000
16 12 11				23 17 10

大東36 (15—13 / 21—15) 28道商

大東商業對京畿道商戰은當夜九時부터 田盛鎬 金化泳兩氏審判으로開戰한바36對28로大東勝

前後反	【大東】		【道商】	前後反
940	李完錫	F	李一雨	021
030	申海徹		朱丙瞰	002
000	姜泰明		金鳳鎬	130
000	李源庚		閔澤基	020
200	徐裕淳	C	金錫棒	022
483	曹東煥	G	金大溶	822
061	俞仁濬		李馴默	441
15 21 4				13 15 8

徽文82 (29—0 / 58—7) 7電機

徽文高普對京城電機戰은 當夜九時五十分부터 李惠澤・李惠逢兩氏審判으로開戰한바 82對7로徽文勝

前後反	【徽文】		【電機】	前後反
927 0	尹承相	F	朴勝和	014
00 1	劉聖權		金義植	004
1210 2	簡正武		趙哲柱	000
383	金容武	C	王孝儀	022
041	李文鎬	G	金潤植	004
001	李寶五		洪和模	021
293	金善徹		金漢基	013
26 58 18				6 1 8

中學部戰率

◇第五日現在◇

	(校名)	(戰)	(勝)	(負)	(率)
1	中東	3	3	0	1.000
1	徽文	3	3	0	1.000
1	養正	3	2	1	1.000
2	中央	2	2	0	0.666
2	大東	3	2	1	0.666
3	普成	2	1	1	0.500
3	青學	2	1	1	0.500
3	儆新	2	1	1	0.500
3	善隣	2	1	1	0.500
3	一高	2	1	1	0.500
4	公民	3	1	2	0.333
4	二高	3	1	2	0.333
4	道商	3	1	2	0.333
4	協成	3	1	2	0.333
5	京實	3	0	3	0.000
5	電機	3	0	3	0.000

學生氷上競技選手權大會

日程과計劃決定

【電通東京電話】本年度氷上競技의첫모임이될 全日本中等學校 高等學校及大學專門學校各選手權大會는十二月二十八日부터一月八日까지 日光細尾링크에서 擧行하기로當番校東京帝大에서는大體의計劃을左와如히決定하고近日開催되는 代表委員會에提出하기로되엿다

一● 全日本學生氷上競技聯盟主催全日本中等學校選手權大會는十二月二十八、二十九、三十日
一、全國氷上競技聯盟主催、文部省後援 全日本氷上競技選手權大會 十二月二十八、二十九、三十日
一、全日本大學專門學校選手權大會 昭和九年一月二日부터七日까지이고
▲二日午前은 피규어
▲二日午後와三日은 스피-드
▲四日、五日、六日、七日은 혹게-(토나멘트)

씨-쓴압둔 江界滑氷熱

【江界】北國江界의 스피-드스케링熱은 年年히 高調되고잇는바 全朝鮮的選手 金永吉 朴善德・尹明洙等 特히女子氷上選手로서 斯界의王座를占한 金永善等을 나은 當地에서는 닥쳐올 씨-즌부터 一層意義잇는活躍을하려고 旣存團體이든 江界滑氷俱樂部의內容을充實히하는同時에 京城의白狗와 平壤의鍊光軍에게 挑戰할計劃을세우고잇다한다 압호로約一週日이면 完全한結氷을보게될것으로 지금은 江界城壁아래잇는조고마한못이 벌서結氷되여 그곳에서選手들은準備運動에 沒頭하고잇다한다 江界滑氷俱樂部의新任幹部는아래와갓다

▲部長 金泰順 ▲監督 金利㳣 ▲會計 田受俸 ▲書記 金學善 ▲競技任員 金永吉 尹明洙 朴善德

延平島附近에서 全洋丸船首發見

仁川署長救助次出動

하물발동긔선(荷物發動船)전양환(全洋丸)이 인천부근 해안에 침몰하야 승조원삼명과 려객사명이 생사가 불명이라함은 긔보한바와갓거니와 십일일 경무국 착전에의하면 황해도해주군룡당포(黃海道海州郡龍塘浦)에입항한 소림환(小臨丸)의선장의보고에의하면 초산사군도(草山寺群島)와 대무의도(大舞衣島)의중간해상에 전양환과비슷한 의선수(船首)와선교(船橋)가로 출된것을 십일오전십시 십오분경에발견하엿다하야 직시인천경찰서에서는 전양환구조에출동하엿다한다

天氣豫報

晴

七○六미리의颱風은日本서멀리南方海上에잇서 北東으로進行中에잇다七七四미리의高氣壓은北中國에서 朝鮮에擴大하고잇다 全朝鮮은大概天氣가良好하고氣溫은昨朝보다 四度內外내리엇다明日은天氣가조타

溫度 最高 一○、五 最低 七、六 正午 四○五

死亡數記事訂正

십이일부 석간이면에 게재된조선총독부 조사의 사망자수효기사중백분비(百分比)로된것은 천부천분비(千分比)의착오이엇기정정함

セブランス醫專病院眼鏡部

無料 檢眼

本院眼科 眼科長 按教授 擔任

恩給

富國島藥社 京城笠井町百五

新案特許 刑錄 進呈

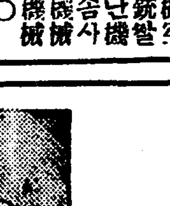

双輪綿打機 空氣銃 탈곡機 새끼機械 가마니機械

平壤府西城里一○ 黃利謙工場

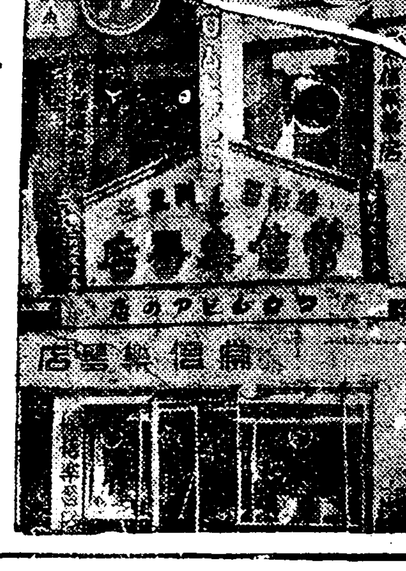

Columbia

콜럼비아-는-반드시 專門店으로!!

蓄音器-와-레코-드는-콜럼비아!!

平壤南門通二丁目 常信樂器店 電話一七三二番 振替京城一四九五三番

補精強壯劑

大阪朝日新聞報導轉載

衛生課에서實驗證明한學說

世界的靈藥 淫羊藿엑기스錠

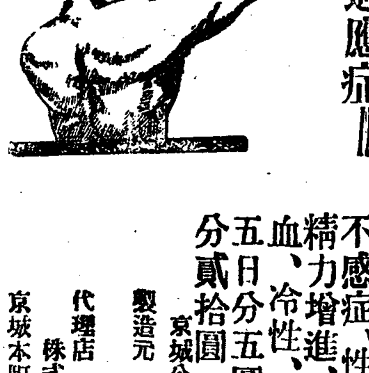

主治適應症

大阪 日新聞報道(轉載) 衛生課에서實驗證明한學說公開

淫羊藿은 支那一部와 平北에서만野生하는貴重한藥草로古來로부터 上流家庭에서貴重히使用하든藥으로特히補精強壯劑로驚異的效能을發揮함은一般醫藥界에서周知하든事實이든바(最近에白石警察部長自身이淫羊藿에만한特效잇슴을實驗하바참으로顯著함을證明함) 合으로目下衛生課에서는(모로호도와) 家兎에게淫羊藿엑기스를與하야實驗한結果其效力이驚異的으로顯著함을證明함) 補精強壯劑로널리紹介하면實驗한效力의依하야는朝鮮人蔘을壓倒할時期가不遠하리라思함(以上은衛生課에言明)

第六回日本藥理學會에서發表한學說

醫學博士 朴昌薰先生監製

幽玄神秘의漢方醫術과現代醫學과의完全한融合에依하야創製된劃期的興陽強壯劑

房事過度、手淫、早漏、遺精、夢精、男女不感症、性慾減退、腎經不足、補淫補陽精力增進、性的腎經衰弱、消化不良、食貧血、冷性、健忘症、食慾不進、藥價 五日分五圓、六十日分十圓、百三十日分貳拾圓

京城公平洞八八 製造元 大盛堂藥房

代理店 京城南大門通 株式會社 新井藥房

京城本町 不村藥所

北에서 西에서 祝融의 發動!

吉惠線合水에서 商店廿三棟燒失
總損害額七萬餘圓

【吉州】길혜선합수상시(吉惠線合水上市) 김래욱(金來旭)의 상점에서 지난륙일 오후팔시경 에발화하야 예마침 불시부는바 람에 린접한상점에 연화되기시 작하야 이십삼동이나 소실하엿 는데 다행이 인명에는 손해가업 스나 총손해액은 칠만여원이라 는데 원인은 방금조사중이라하 며 길주지방에서는 근래에처음 보는큰화재라고한다

兼二浦三菱製鐵 瓦斯爐의 燒失
損害約二萬餘圓

【兼二浦】지난십일오후칠시 이십분경 겸이포삼릉제철회사 제강공장 부속제일 와사발생로 (兼二浦三菱製鐵會社 製鋼工場 附屬第一瓦斯發生爐) 칠층에서 물연발화하야 동구시삼십분경 에야 겨우진화되엿는데 진고공 장의 건물은 금이백여원이나되 는등 회사최고층건물인 관계로 임시는 소방원도 손을대일수업 서서 화염이 비상히맹렬하야부 근일대는 적지안은 위험상태에 싸젓든바소방조 스듐송풍기 에대고 물을인상한결과 다행이 제삼기(第三基)만전소하고동구 시삼십분경에 진화되엿다 발화 원인은 전긔송풍기(送風機)에 서발송하는 풍력에의하야 공장 내의 와사에발화한듯하나 아즉 진상을 조사하는중으로 알수업 다

三菱病院 救護班活動
負傷者는別無

【兼二浦】전긔와가튼근래희 유의대화로 공장안에서 작업하 든직공들이 다수불행의 참상을 다하지나 안엇나하고 매우우려 하여동회사 병원에서는 특별구 호반을 파견하야구호에 로력한 결과중상자는 별무하나 경상자 는약간잇는듯 하다는데 인명의 피해가업는것만이불행중다행이 라고한다

瓦斯發生爐는 製鋼의原動力
製鋼工場에打擊

전긔와사발생로는제강공장과평 로공장(製鋼工場及平爐工場)의 와사를 켜조발생시켜 송출하는 전긔양공장의 운용원을 좌우하 는중대공장으로 그간폐쇄되진지 십오년만에부활하엿든전긔두공 장에는적지안은타격이라한다

金泉少年刑務所 在監者七百五十名
◇自十八歲至二十歲

【金泉】경북김천(慶北金泉)에잇는 김천소년형무소(金泉少年刑務所)의재감자 수효를조사한바에 의하면 조화팔년십일월일일현재 재감자가 칠백사십오명이라는바 그중에는피의자(被疑者)일명피고(被告)륙명 유치수(留置囚)일명수형자(受刑者)칠백삼십칠명이라하며다시이중 별노보면일본인십칠명조선인칠 백이십오명중국인삼명이라한다

思想犯은極少

[illegible]한 김천소년형무소(金泉少年刑務所)재감자를 다시죄 명별로난우어보면 다음과 갓다
竊盜五五八 强盜五九 放火一四 詐欺及恐喝一八 傷害一三 殺人九 姦淫及重婚四 騷擾一 其他六九
다시일본인 십칠명의 죄명별 을보면절도십사 명강도삼명이라 한다

少年囚의勞働價 年二萬五千餘圓

그리고 이소년죄수들의 일년간 공작품의 가격을보면 이만오천 사백구십사원의 거액에 달한다 는데 생산품별로 그수입액을보 면

木工 四、八八〇圓 洋服工 一、三
三、三五四圓 印刷工
四九圓 洋靴工 一、七五〇
圓 農作其他 一三、一六一
圓 合計 二五、四九四圓

陰城監理敎會 寄附募集認可

【陰城】충북음성읍감리교 회에서는 오래전부터 교회당이 협소한 관계로 신축계획을하든 중 금춘에경비부족을 늣기여사 계의 동정을엇고저 도당국에긔 부금모집인가원을제출하엿든바 방금 인가가되여 즉시모집에착 수하는중 모집금액은 오백원이 상이라하며 이것이 완료되면공 사를착수할모양이라한다

三德面事務所 移轉絶對反對
九個里民結束陳情

【成川】평남성천군삼덕면신 덕리(成川郡三德面新德里)에평 원선신성천역(平元線新成川驛) 은소화오년 십월일일 부터개통 됨으로 이하야우긔 신덕리민중 유력자 몃몃사람이 합심하야불 과십리못되는강건비기창(岐倉) 에잇는 동면사무소와 주재소등 을이전시켜 동역전을 발전시길 심산으로 풍우를가리지 안코운 동한결과 마침부패되락 되엿든 주재소는 이년전에이미 이전되 고또다시 면사무소까지 이전하 기위하야 신덕리민들은 모교회 가칙처상태에 잇서서 림시비여 잇는교회당을 면내에거주 하는 교인중 몃몃을차커서 다른교인 들도다승락 하엿스니 나린하라 고강권하여 억지로 몃개인의인 장을바다가 긔부의 형식을취 하야증거로 삼아가지고 기창(岐倉)에 잇는모교회당을 허려다가 우긔 역전에 건축하고예산이 업서개 복을체못하고 문제인중에 면면 의반대로 더욱이감당을 못하는 관에 모교회에서는 이사실을 알고면소건축위원윤병섭(尹炳燮) 리광훈(李光勳) 외주모자 몃사람을 걸어동교당 소유권자 문창선(所有權者文昌善)외교 회대표이인의 명의로 소송을 제긔하엿든바 원천에 평양지방 법원재판소로부터 엄연히 교당 은자긔들에게이측의새면목을세 인이보고잇음에 불구하고 우긔 주모자는 협의업다는 판결이왓

全洞民이連署 東拓指導員排斥
東拓과全南道當局에 羅州郡宮三面에서

【榮山浦】전국적으로일대센 세이! 이곳은 이른바 궁삼면 일의 궁삼면(宮三面) 소작쟁의 의발상지이라 주군 왕곡면(羅州郡旺谷面)내에는 요사이 동양척 식회사(東洋拓殖會社)의 월천리 소작지도원(月川里小作指導員) 이류영주(柳永柱)씨가 여러가 지부정사건이 잇다하야 동리농 민들은 어떠한 부정지도원의지 도는 바들것스니 철커하는중해 달라고 지난이십팔일에 최고림 (崔基林)씨이하 이십칠명이련 명하여 동양척식회사 목포지점 과전라남도 소작관에게 진정서 를 제출하엿다는바 진정조건은 다음과갓다하며 시긔가 정히추 수긔로서소위궁삼면(宮三面)의 일인관계상 당국에서도 사례를 자못중대시하며 일반도 사례를 목중이러한나 (陳情條件省略)

今日順序

十一月十三日 (月曜) 第二放送 (波長四九二米)
◇午前十一時五分 氣象通報 料理法 日用品時勢 京城府廳發表
◇正午 時報 今日프로그람發表
◇午後〇時五分 洋琴과短簫 一、잔도도리 念佛 打鈴 二、山念佛 三、青春歌 四、아리랑 洋琴 閔完植 短簫 崔壽成
◇同〇時四〇分 뉴ー쓰
◇同二時 스포ー츠講座 身體 作業能力과 向上에 對하야 (一) 李揆在
◇同四時 뉴ー스 職業紹介事項
◇同六時 하ー모니카獨奏 一、쎄니스의夜曲 二、루포스의휘ㅅ바람 三、開奏樂 四、코삭舞踏曲 五、絃樂四重奏曲作品十一番 六、椿姬(前後篇)
◇同六時二五分 朝鮮語講座 (一) 權惠李
◇同七時 뉴ー스 天氣豫報
◇同七時三〇分 精神作興紀念講演 報恩感謝에對하야 中樞院參議 韓圭復
◇同八時〇分 女聲合唱 一、봄노래 洪蘭坡作 二、黃昏 알는作 三、방아쇳는새시노래 洪蘭坡作 四、방나그네 로ー웨作 五、여름 洪蘭坡作 六、葉藍 中國民謠 七、즐거운人士 멘자作 京城保育合唱團 指揮 洪蘭坡 伴奏 白貞鋼
◇同八時二五分 俗謠 一、놀양 二、앞산打鈴 三、異산打鈴 四、방아타령 五、兩山道 金芙蓉
◇同八時五五分 唱劇調 一、短歌 二、唱劇調 沈淸歌 金錦玉 數手 池龍九
◇同九時三〇分 (東) 時報 뉴ー스 氣象通報 翌日프로그람發表

第一放送 (波長 三三三米)
▲午前七時 (東) 基礎英語講座 (二十七) ▲午後零時五分 映畵物語 ▲同二時 家庭講座 ▲同六時 (名) 童話劇 こはれた硯箱 (テキスト七二ページ) サンデーサークル ▲同七時三十分 精神作興紀念講演 (終) ▲同八時 浪花節 ▲同八時五十分 田樂 ▲同九時(東) 常磐津

悲運에陷한 麟蹄貞宣女校
敎會經營은明春三月까지
聲援하라!同情하라!

【麟蹄】강원도린제군에사립 교육긔관으로 유일한 정의녀학 (貞宜女學校)는조선남감리교경영 으로 대정이년에 창립이후춘풍 추우이십여년에 무수한 파란을 격그면서 무산아동을 교육하야 십구회(十九回)라는졸업생을내 여오던바미국감리교회에서명년 삼월후에는 학교에 경비를보내 주지못하겟다는 통지가잇자 이 학교의 전도는 현하풍전등화의 운명에 싸젓는바 자세한내용을 탐문코자 왕방한긔자에 대하야 동학교현직교원원영수(元永壽) 양은 다음과가티말하얏다

『붓그러운 말삼무엇이라고 할 수업습니다 본래우리 학교는 무산아동을 위하야 이십여년 간을 나려왓섯는데 지금와서 는교회에서 명년삼월 후에는 경비를 보내주지못한다고 하 니 우리의학교운명은 이것뿐 입니다 아모것도 아지못하는 커로서는 다만배울곳을 찻지 못하고 칠십여명의 생도가그 대로교문을 나서게 되는것을 보게되면 무엇이라고 말할수 업습니다 우리학교 후원회에 서라도 좀맹렬한 활동이잇스 면조흘듯하며일반사회에서라 도동정이잇스면 서광을 볼가 합니다 더욱이 학교소사의월 급도 경비가업서 삼개월간이 나주지못하고 겨울은닥처오 는데 날도에 피울나무하나업 스니 남자와달나 어린녀자들 다리고 엇지나 엄동을지낼지 무엇이라고 말할수업스며 커 의생각에는 사회에서 열렬한 동정이 잇기만 바란다고운운

婦女、兒童의 叺織其他競技
各種展覽會開催

【扶安】전북부안(全北扶安) 에서는 오는십사、오양일간다음 의순서와 가티 아동과녀자의가 마니젓고 신상기 경기등을군농 회와 교육회주최로 부안공보교 안에서 개최하리라고한다

十一月十四日 婦女兒童叺織競技會 敎育品展覽會 生産品展覽會
十一月十五日 兒童草履競技會 除稗競技會 苗代及立毛品品評會 同褒賞授與式

本報支局讀者 特別優待診療

【長湍】본보 장단지국에 서는 시내취춘의원장(趣春醫院長全琪吉)씨와 교섭하야 특별우대 진찰 독자권을 다음과 가튼규정 으로발행하엿다한다
一、診察無料
一、藥價 手術料 一般實費料半額
一、入院時特別割引
一、期限 自昭和八年十一月一日至昭和九年四月三十日
一、期限中은無期限도適用

【大田】 대전김성원(金成雄醫院)에서는본보독자를 위하야 십일월일일부터 삼십일에 지좌긔와가튼 특혜우대 진료를 시행한다고한다
一、有效期限 發行日부터 一個月間
一、有效期限中藥價는全部
一、入院時에는 特別割引

【楊平】본보양평지국에서는 시내 양평의원(楊平醫院)과양근

【咸安】본보 함안지국에서 는김상두、리면수、여영환(金相斗、李冕洙、余永煥) 삼의사에게 우대진료권 발행을 교섭한결과 다음의 규정에의하야 독자진료 권을발행하엿다한다
一、入院時에는 特別割引

【平壤】본보 평양지국에서 (平壤醫院)과 교섭하 여 본보에 독자우대 진료권을발행하엿다한다

先金업다고 往診을拒絶
長水公醫의處事

【長水】선금어원을가지지못 하여서 생사의 경계선에서 공 의(公醫)의 진찰을밧지못한 가 난방이의 참경이잇다 장수군장 수면장수리(長水郡長水面長水 里)읍내에사는 김홍수(金洪洙) 씨는 자긔의커인 최(崔)씨가지 난시월이십구일 오컨에 토사광 란으로인하야 생명위독의 주태 에빠졋슴으로 읍내에잇는 장수 의원(長水醫院)에또커가서공의 모씨에게 자긔의커가 생명위독 에 빠지잇스니 속히 가서진찰하 여달라하즉 어물어물하다가 쟈 긔병원에서 일보는 사람을시켜 선금어원을가지고오지안엇스면 못가겟다함으로 마침 가진돈이 업는 김씨는하는수업시 도라와 씨의 응급처료를바더 겨우위험 을면하엿다는바 돈도돈이지만 은 이와가튼방법을취하면 어떠 한때에 어떠한병자가 마침돈을 가지지못하야 불행의 죽엄을당 할지모른다하야어소리를놉흔사 람들은우려하여마지안는다한다

乃妻殺害者 七年役求刑

【大邱】부내남산정(南山町) 록백륙십팔번지의 삼칠 방래수 (方泰壽)(三六)의정신병으로인한 자긔커살해사건에대한공판이딸 일오후한시부터 대구지방법원 커일호법정에서 굴부(堀部)재 판장、십(辻)삼폐(三幣)량배석 판사 좌리(黑瀨)검사 입회로개 정되엿는데 재판장으로부터사실 심리가잇슨후 검사로부터 징영 (懲役)칠년을구형하얏다는데판 결언도는 오는십오일이라 한다 가 악화하야 지난십일일오일에 이십이세를 일긔로 영면 하얏다한다

現代바바리스트!
주린배채우라고 畜牛、家豚을殺食
求職者의最後行路

【大田】 메칠을굼고각처로돌 아단이여도 일과밥을주는 사람이 업서서 배곱흠을 참다못하야소 와도야지를 훔커다가 잡아먹 고 경찰의손에잽힌 가련한운 명의소유자가잇다 본적을 경남 마산에두고 정처업시 돌아단이 든 리학이(李學伊)(흥) 라는자 는지난구월 이십오일에 경남진 해에서 소한머리를훔커서 그부 근산중에 끌고들어가서 잡아 서주린배를 채운뒤에 다시일러 와밥을자즈려각처로돌아단이다 가엄마컨에 대컨(大田)에 드러 왓스나 무정한세상은 어느곳을 물론하고 모다한모양 이엿슴으 로곱흔배나 채우랴고 십이월십 일경에시내서정리팔수(李光水) 의집도야지를、훔커다가 잡아 먹은바 이것이대컨 서원의귀 에드러가게되야 마춤내 체포되 얏다 모든사실을자백 하엿슴으 로엄중취조를맛치고일건서류와 가티대컨검사국으로송치되얏다 한다

黃學老君永眠

【海州】황학로(黃學老)군은 가지지못하야 불행의 죽엄을당 할지모른다하야어소리를놉흔사 람들은우려하여마지안는다한다

郡北에行旅屍

【咸安】경남함안군 북시장우육점(咸安郡北市場牛肉店)압에서는 지난 륙일오후팔시반경에 주소 불명 한 중년남자의시체가 발견되엿 는데 주소를엇지알수업고 그도 알수업고 성은변(卞)이라 하나 그역시 알수업스며 몸은수사한 결과 그몸에는 현금칠십사 컨과 창원군양컨(昌原郡良田)에서 반 청(班城)까지갈자동차표한장과 창원군진컨면일암리 (鎭田面日 岩里)에서는 변종권(卞鍾權)씨 를방문하엿다가온주소하나를남 겨두엇슬뿐인데그시체는군북면 경비로서 중앙리공동묘지에가 매장하엿다한다

高昌漢氏의喜捨로 花城幼稚園曙光
公會堂도建築할터

【橫城】횡성군화성유치원(橫城花城幼稚園)은 십유여년컨에 당지녀선교부의 보조에 의하야 이래근근 유지되여오든바 컨긔 선교부 방침의 변경으로예산의 감소로인하야 한층유지의 난관 에봉착하여 오든중 작년팔월경 에현대동 상업학교교주(大東商業校校主)고창한(高昌漢)씨 가 고향에 돌아왓슬때에청곡면(井谷面)일원에소재한 시가만여 원에 해당한토지를 횡성사회 사업에 유공히 써달라고하 엿는데 이래당지 인사들은여 러가지로 협의를 거듭하야왓 섯으나 조흔안을 엇지못하고잇 든중 컨긔고씨는 사업실현의지 지됨을 유감으로 생각하고구구 한논의를 일축하고 컨긔화성유 치원의 유지비에 써달라하엿 슴으로동유치원은 인케 튼튼한 반석우에서게되엿스며부사업으 로공회당도건축하리라고한다

鍾路公普展覽會

【平壤】평양종로공보교 에서는 오는십삼일부터 이일간동 교내에서 컨람회를개최한 다고하는데유부형은물론일반들 도만이와주기를바란다고한다

五歲兒慘殺코 食肝한癩患者
遂死刑執行

【大邱】사람의간을내어먹으 면 문둥병이낫는다는 무서운미 신으로몹쓸짓을 하고사형언 아이를죽여생간을내먹고사형언 도를바든 대구부외내당동(內塘洞)의문둥병자리귀술(李貴述)(三〇)는대구복심법원을 거처 다시 고등법원에까지 상고 하얏섯스 나역시 마츰내 사형판결을바더 이래대구형무소 감방에서 우울 한날을 보내든중마츰내 지난칠 일오후네시 대구형무소 교수대 에이슬이되어 살어지 버렷는데 죽음에당하야 그는『다시한번남 편이보고십다』고애원을 하얏섯 다고한다

孟山玉泉面서 丁抹體操講習

【北倉】평남맹산군옥천면농 민사연합회(玉泉面農民社聯合 會)주최와 본보북창지국후원하 에정말체조강습을십일구일부터 삼일간하게되엿다는데『인생의 행복은건강에잇다』는표어밋헤 서 강습생이매일오십여명식된 다하며 강사는 컨도교평원포도 정박용완(天道敎光源布道正朴用琬)씨라고한다

有情 (36)

春園 作 熊超 畵

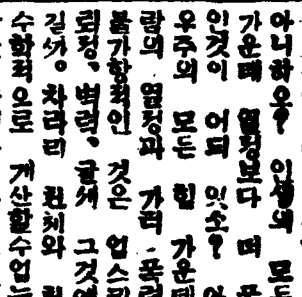

그러나 열정의 파도가 처 는 곳에 산은 움지기지아니 하오? 바위는 흔들리지아니 하오? 대산과 반석이 그 한 불시길에 타서 재가 되지는 아니하오? 인생의 모든 힘 가운데 열정보다 더 폭렬한 인것이 어데 잇소? 아마도 우주의 모든 힘 가운데 사 람의 열정과 가티 폭렬적、 불가항력인 것은 업스리다。 뢰정、벽력、굴셔 그것에나비 길것。차라리 전체와 전체가 수학적으로 계산할수업는 비 상한 속력을 가지고 마주 달 려들어서 우뢰의 귀가 돌을 수업는 큰 소리와 우리가 굿 다고 일컷는 금강석이라도 증 긔를 만들고야 말만한 열을 발하는 충돌의 순간에나 비 길것。형아。사람이라는 존재 가 우주의 모든 존재중에 가 장 비상한 존재인것 모양으 로 사람의 열정의 힘은 우 주의 모든 신비한 힘 가운 데 가장 신비한 힘이 아니 겟소? 대체 우주의 모든 힘

、그것이 아모리 큰 힘이 라고 하더라도커자신을 쌔트 리는것은 업소。그러치마는 사 람이라는 존재의 열정은 능히 케 생명을 쌔트려 가루를 만들 고재 생명은 살라서 소지를 올 리지아니하오? 여보、대체 이 에서더폭력적이오 신비적인것 이 어듸 잇단말이요?

이 떼 내 상태、어쌔 뒤 에서 열정으로 다고셧는 정 임을 늣기는 내 상태는 바 야흐로 대폭발、대 충돌을 기 다리는 아슬아슬한 때가 아 니엇소。만일 조금만이라도 내 가 내 열정의 곱비에 느줌 을 준다고 하면 무서운 대 폭발이 넘어낫슬 것이오。

『정임아!』

하고 나는 충분히 마음을 진 정해가지고 고개를 엽흐로 돌 려 정임의 얼굴을 차졋소。

『네에?』

하고 정임은 입을 약간 내 귀 갓가이로 가저와서 그 씩 은거리는 소리가 분명히 내 귀에 들리고 그 혹근혹근하 는 뜨거운 입김이 내 목과 쌤에 감각되엇소。

여지로 진정하엿던 내 가 슴은 다시 설레기를 시작하 엿소。그 불규칙한 숨ㅅ소리 와 뜨거운 입김때문이엇슬까

『시간 늣는다。어서 가거라 아버지는 언제써지든지 너 을 떠남니다。자 어서』하 고 나는 화평하게 웃는 낫 츠로 일어섯소。

정임은 울먹울먹하고 고개 를 숙이오。

밧게서는 바람이 정정 강해 커서 소리를 하고류리창을흔 드오。

『그럼、전 가요』

하고 정임은 고개를 들엇소

『그래。어서가거라。벌서 열 한시 반이다。병원문은 아 니닷니?』

정임은 대답이 업소。

『어서!』

하고 나는 쏘이를 불너 자 동차를 하나 준비하라고일러 소。

『갑늬다』

하고 정임은 고개를 숙여서 내게 인사를 하고문밧게하야 한 걸음을 것더니、잠간 주 커하더니、다시 돌아서더니、

『커 흠한번만 안아주서요。 아버지가 어린딸을 안드시한 번만 안아주서요』

하고 내압흐로 갓가히 와서 오。

나는 팔을벌려주엇소。정임 은 내 가슴을향하고 몸을던 졋소。그리고 커 이쌤커바쁘 내 가슴에대고 비볏소。나는 두 팔을정임의어쌔우에 가벼 이 노핫소。

를 사랑하는 말로 소중이 중에가슴에 품고 잇스마。또소 후원에 다시 만날 때도 잇 슬지 아느냐。죽사 다시만 날 때가 업다기로니 그것이 무엇이 그리 대수냐。나만큼 사람은 사람은 먼저 죽고 죽 은 사람은 오래 살아서 인 생의 일을 만히 하는 것이 순서가 아니냐。너는 몸이 아 직 약하니 마음을 잘 안정 해서 어서 건강을 회복하며 라。그리고 굿세게 굿세게、 힘 잇게 힘 잇게 살아다고 조선은 사람을 구한다。나가 튼 사람은 인제 조선서 터 일할 자격을 일허버린 사람 이지마는 네야 엇더냐。설사 누가 무슨 말을 해서 학교 에서 회비를 아니 준다거든 내가 네게 준 재산을 가지 고 네 마음대로 공부를 하 렴으나。네가 그러케해 주 어야 나를 위하는 것이다。 자 인제 가거라。네 압길이 양양하지아니하냐。자 인제 가 거라。나는 내일 아침 동경

泄瀉.腹痛.腸胃加答兒의速治良劑

健胃固腸丸

泄瀉下痢에 腸胃疾患에

每食後五六粒式服用하시면 이내奇效가나타나고 奏效가速하며 保管도簡便하다

腸胃藥이 가쉽고 便利한

小兒에게는專門의 小兒固腸丸이올시다

健胃固腸錠 泄瀉腹痛에 一回三錠 腸胃衰弱에 一回一錠

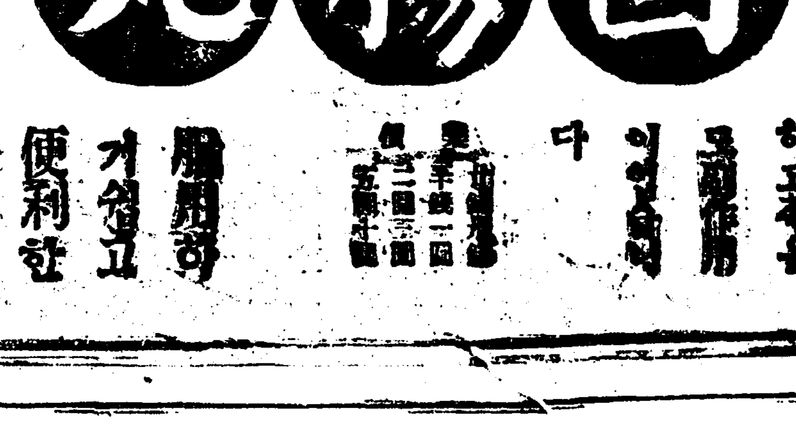

四十回分 金三十錢 七十回分 金五十錢 百五十回分 金一圓

大阪市東區伏見町 合資會社 谷回春堂 振替大阪一七〇番

積出港變更說로 三陟郡民蹶起!

汀羅津을버리고墨湖로한다고 善後策을講究

【江陵】 삼척군민의신경을극도로 날카롭게하는보류탄권(保留炭田)불하문제는 아직도불하하는데 잇서서구구한 추측설이 돌고잇는데 이보류탄권의 주위(周圍)에 탄권을가진 조선무연탄주식회사 에서는 보류탄권이야 갑에게가든을에게가든 불관이격으로 금년팔월부터시굴(試掘)을개시하며 일방정라진(汀羅津)을적출항(積出港)으로 예정하야 탄진 소재지로부터 여러가지와의 반출(搬出)관계로 부설예정지측량을 종료하고 잇는데 요즘풍설에 의하면 이회사에서 당초의계획인 정라진항을 반출항으로하는 설을버복하야 이것을강릉군묵호(墨湖)항으로변경한다는설이돌자 삼척군민은 크게분내어 이는곳본군의사활문제이니 그냥내버려둘수가 업다하야 진위를조사하여 또한대책을강구한다는데 여기에 대하야 이곳유력자의 의향을들으면 다음과갓다

『看過는不可』 三陟繁榮會長 金東嫌氏 談

반출항의 변경운운은 풍설로 들리워오나 당초의계획인 정라진(汀羅津)항이 틀림업슬 것을굿게밋거니와 이리로항에잇서 우리군만으로 우리군의 번영을 위하야 비록영리회사의 일이라 하여도그리도 부설지등으로 현가이내에서 또는 될수잇스면무상으로라도 양여할 최대한희생을 각오하고 그교섭에 잇기를바라고잇든터인데이러한유리한조건을 무시하고회사가다른곳으로변경한다는것은모를일이외다 여하튼 우리군민은그냥보고지낼것이아니라 적극적으로 대책을강구하여야 될것입니다 운운

팔러온松葉때서 市街에서燒却

지게까지부서버려 羅州山林主事의處事

【羅州】 지난십일구일은라주읍의장귀시일로 다수의 산촌초동아송엽을 글거연료로 팔랴고이삼십리의 원로를 불고하고왓든바그들을 본라주군 산림주사보(山林主事補)리현괴(李炫基)(三三)씨는 산림보호령 위반행위(山林保護違反)라하여 수명의초동을 잡어다지게를부시는동시에 현상에서 솔닙나무를 산가티차노코 불을질너서 전부 태워버렷다는바 맛치 시내중심지대에서 이러한행동을 하엿스므로 위험함은더러당연히 법규에 위반되엿다면 정당한수속을 하지안코 지게를부시는 등괴괴한행동에 대하야 나무와지게까지일코 눈물흘리며 도라가는초동들은 참으로애처럽은 장면이엿다한다

文書僞造事件

教授署長等共謀 懲役六個月求刑

【平壤】 서장、조대조교수등 일본소근현 감천군 출동촌출생 에관한사기 문서위조 행사사건 으로 현재황해도해주군 해주읍 남북정(海州郡海州面南旭町)전남권(南川) 경찰서장 편산원조(片山元造)(四三)원적동정시외압구학권정 현주소해주읍 남본정(海州邑南本町)조도전대학조교수(早稻田大學助敎授) 고권삼(三)등량명에 관한사건의 공소공판은 십일일오후 평양복심법원 에서이등(伊藤)재판장주심대삼(大森)검사립회 본도(本島)롱본(瀧本)량변호사열석으로 개정되엿섯다

피고등은 금춘일월경 녀자백후남(白候男)이『쩨비골프』장을경영하라는귀지를불생증도재풍(盧在豐)명의 의해주군서변면선산리(海州郡西邊面仙山里)의림야사반삼묘의일부약오백평을백후남의친부백홍괴(白泓珪)가 매수한것을알고 로의가진권리링야를 사취할것을 계획하고 피고량명은공모한후지난이월십칠일 피고편산이가 경찰서장의 지위를리용하여 로의주소를 해주읍남본정으로하여 권리링야에 결을밧게햇다

피고는 토지에 권동괴외 서류를작성하여 권괴토지를 사취햇스나 그후로의동괴말소 소송을제괴햇든바 피고등은 다시문서를위조하야 이것을증거로재관소에제출할계획을세우고 편산의 집에서 리덕린(李德麟)의씨명을모용하여 동인이 권괴링야를사십원으로매도한다는것을대정십사년사월일일부로 백후남에게 매도증서를작성하여 관사에게 제출한것이다 피고량명은 극력범행을부인햇스나 립회검사는 지위를가진자들이 이러한범죄를 상행한것은 엄벌에 처한다는 준렬한론고를하고징역륙개월을구형햇는데 언도는 십칠일이라 한다

寫眞 ―(上)全鮮自轉車競技大會決勝戰出發光景 ▲入賞者 一着 孫守岩 二等 蔡判成 三等 ▲ 午角(下)全朝鮮弓術大會入賞者 ▲男子入賞者 一等 裵基守(義州) 二等 和泰求 李成守(大邱) 三等 張龍九(慶州) 孫鶴鎭(大邱) 金順祚(慶州) 女子入賞者 一等 張楠月(慶州) 二等 金眞貴(晋州)

長箭京城間 直通電話開始

來十六日부터

【長箭】 오래전부터일반이요망하고잇든 장전경성간 직통전화(長箭京城間直通電話)는오는 십륙일부터 로화케되엿는데 통화료금은다음과갓다

長箭京城間電話料金

一、一同電話呼出料 四十錢

一、一通話料金 八十錢

大規模의 阿片密輸團

中國人七人을檢擧 阿片多數押收

【群山】 군산부내에거주하는 중국인상인오권신(吳殿臣)(五一)은 이삼년이래중국인수명과 공모하고 중국으로부터 아편을밀수입하야 부내모소에 비밀실을만드러노코 밀매를 행하고약을먹는다는구실로중독자 쉬리모여 아편흡음을 상습으로 하든바이것을탐지한군산서에서는지난사일오후두시경 오권신외 륙명을 검속하고 다수의 아편을압수함과동시에 엄중히 취조하는중이라고한다

乃妻를絞殺

不和를悲觀的으로

【釜山】 경남합천군대양면도리(陝川郡大陽面道里)칠백칠십륙번지 심석산(沈石山)(三五)은 재작년 십일월이십사일에 그동리강이달(姜伊達)(二九)이라는녀자와 함께살게되여 지금까지동거하여왓스나 항상부부간에 리적융합이 업서 불화중에잇든중지난 오일에 부근산에점심을가지고온 그처와 또불화가생기어그만 발작적으로 지개끈으로목을잘나매여 죽게하고 도망하야버리엇다는데 소관 합천에서는각지에 수배를하고 대머적으로수사중이라한다

安岳蹴球團主催 蹴球大會開催

【安岳】황해도안악(黃海道安岳)축구단에서는 오는이십삼사량일간 청소년축구대회(靑少年蹴球大會)를개최하리라는데 주최자측에서는 각렴이 만이참가하기를 바란다하며 선입수속에 여한것은 아래와갓다한다

日時 十一月二十三四兩日間

場所 安岳訓練院

參加會費 二圓式

申請期限 十一月二十二日午後四時까지

申請場所 安岳信吾商店運動部 黃海印刷所

抽籤期日及場所 十一月二十二日午後五時申請場所에서

身長 五尺以下(少年)

身長測定 大會入場式直後

賞品 靑年團(優勝旗) 少年團(優勝旗)

其他副賞多數

面民稅金代納

【機張】 동래군괴장면동부리최영탁(東萊郡機張面東部里崔榮鐸)씨는 괴장면내적빈자(機張面內赤貧者)의소화팔년도 케이괴분호세호별세 호세부가금을 대납하엿다는바 이는실로근방에잇서 일즉 잇지못하든일로 금액의다과여하는 불문하고라도 씨의성의가 대단함에잇서일반의 칭송이 자자하다고한다

『담배』志願最多

도야지고기가其次 『떡』志願도相當이만하 在監者의嗜好物調査

【平壤】 평양형무소에서는일권백명의 수형자에게 대하야그들의 제일원하는것이 무엇이냐고물어보앗는데 그들의 대답은다음과갓다

담배	二百名
소도야고기	百六十四名
떡	百五十一名
유흥	百三十八名
도박	三十八名
단것	三十一名
파실	十七名
약품주사	十六名
활동사진연극	十一名
시가방황	五名
축구정구	四名
장괴	三名
바둑	一名
야구	一名

大邱를橫行튼 假刑事逮捕

【大邱】 가짜 형사질을 하다가 진짜형사에게붓들려간 우수운이야기― 본적을 상주군외서면 봉강동(尙州郡外西面鳳岡洞)에두고주소가일정치못한 권과이범 권재학(權在學)(三五)은 지난달 이십팔일오후네시 군위군소보면 평호리(軍威郡召保面平湖里)정리호(鄭利他)집에 이르러 자괴는선산경찰서(善山警察署)사법형사인데 강도사건으로 조금수색할일이 잇다하야 동인의가택을 수색하기위시하야산동면(山東面)기타 린근각처를도라다니며 혹은 권매령위반(專賣令違反)혹은농작물의 조제위반(製違反)이라하야 호통을처고도라다니며 공갈、위협등으로 항부로 가택수색을하고 밥을처고도먹어가면서 금품을 편취하고 도라다니다가 마츰내선산서원(善山署員)에게 붓들렷다는데 그밧게도 여죄가 만흠으로엄중히 취조중이라한다

金肥代身에 靑刈大豆使用

陰城郡에서

【陰城】 충북음성군(陰城郡)에서는 오래전부터 연구중이든 금비페지를 명년부터 단행하리라는데 그방법으로는 권군의논의총면적의 반이상은 이모작을 할수잇슴으로 명년일은봄에 콩을심엇다가 이종할때에 이것을그대로 갈아업고 비료로하기로 하엿스며 또한종래 황색연초를 채취한후 보리심기까지에는 양을비여두는것을 금년부터는 역시콩을 심엇다가 보리심을적에 버여내여이것을축우의사료로하기로하야 권군이 일치하야이것을려행하리라고한다

債務에쪼들려 壯年男子自殺

【禮山】 지난오일오전칠시경에 례산청거장 미곡검사소사무원고명국(高明國)은돌연자괴자택에서 쥐잡는약을먹고 자살하엿는바 그자살의내용은 타인의채무가만흔관계로 고통을바더오던중 겸하야 가정의불화로이세상을비관하야이와가티자살한것이라한다

움이문어저 小兒慘死

【金化】 지난십일오후세시경 움속에서놀던아해가 움이무허저 무참하게도 즉사한 참변이발생하엿는데 함께놀던 아해들은 곳밧으로 뛰여나왓스나 밋처나오지못하고 죽엇다는바 그아해는 김화읍내리(金化邑內里一四二)림윤우(林潤雨)의삼남 삼동(三東)(六)이러고한다

林巨正傳 (222)

洪碧初 作 安碩柱 畵

배돌석이 三의一七

황주서 공문이온것은 진날커녁에요 봉산서 장계가올린것은 이날식전에다 가 여편장교들에게 서서

『경천살인범인 배돌석이 가봉산으로 도망한형적이 잇스니 괴찰하야 잡어달라』

는황주공문의 사연을듯은 배속으로

『이사람이 간통한남녀를 죽엿구나 봉산으로 왓다면서 게루 오겟지』

생각하고 마즈삼아 괴찰하려 나갈때 고만둘까 자기하다가 마침내 모피하고 장령에 남아잇섯다 해가 점심때 다된뒤에 손님이잇서 나가겟다고 수교에게 사정하고 처가에나와서 유복어와가티 술먹고잇는중에 장교한사람이 일부러와서 돌석이가 잡힌것을 통괴하야주엇다

『어듸서 잡혓서』

『쇠전거리아래서 잡혓다데』

『지금 어듸로갓나』

『관가루 들어가네』

변왕동이가 장교에게말못든것을 묻치고유복이를돌아보며

『내가 잠간가보구오리다』

하고 그장교와가티 나서서 관가로 들어갓다 돌석이를문초 밧는동안 변왕동이는 삼문안에서 서성거리다가 돌석이가 옥으로 몰려갈때 옥까지 딸하가며

『가긍한 기집사내를 죽인것이큰죄될리업스니 안심하게』

『여긔잇는동안 옥바라지는내가마터해줄테니 념려말게』

이런말로 위로를 해주엇다 옥바라지를 시키랴다가 처가식구가 모다 돌석이를 조하하지안는셈에 하느니 못하느니 말이만흘것 가터서 아는객주집에 부탁하고 처가로 돌아오니 장인 백리방이 사랑에서 유복이를 다리고 돌석이의 일을 이야기하는중이엇다

『내가 관가에서 나올때 네가 어듸 잇나 물어보니까 먼저나갓다구하기에 집에와잇슬줄 알엇드니 옥에까지 딸아갓다 오느냐』

장인이 뭇는말에 변왕동이는

『네』

간단히 대답하고 곳

『옥사가 엇더케되겟서요』

장인에게 물엇다

『지금두 이야기하다 말엇다만 돌석이는 죽은 사람이다』

『죽다니요 그사람이 살인을 햇드래두 대살당할살인이아닙니다』

『돌석이의 초사루보면 간부간부(姦婦姦夫)를 쓸여엇다구하지만 아무리 간부간부라두 동시포착(並時捕捉)이아니면 살인죄를 면치못하는법인데 더구나 집가의기집은 간통하는중에 집가가온것은 죽엿다구하니 이것이 간부가 본부를 죽인것으루 볼것이지 어듸 본부가 간부를죽인것으루 볼것이냐 돌석이가 대살을 아니당할수업지』

『꼭 죽을까요』

『목죽지』

『귀양으로두 될수업슬까요』

『귀양안된다』

『돌석이가 죽는다면 억울한 죽엄아닌가요』

『살인자사가 대경대법이니까 억울하게생각할일이아니다』

『엇더케 죽지나안두룩 해주실수업습니까』

『살옥이란 법문(法文)대루갓지 별수가업는게다 검시관(檢屍官)의발미(跋尾)나 감사의제사(題詞)는 고사하구 상감에서나리는 관부(判付)두법문에업는일은 못하신다』

『법문이루 봐서 돌석이가죽는단말슴이지요』

『의심이 브를데가 업다』

『그럼 커걸 엇더케하나요』

하고 변왕동이가 상을 써프리고 유복이를 돌아보앗다 한동안지나서 리방이 안으로 들어간뒤에 변왕동이가 유복이에게로 갓가이 다어안즈며

『내가 오늘밤에 옥에가서돌석이를 쇠내서 도망을시킬가보오』

하고 가만이말하니 유복이가 고개를 가루 흔들엇다

『친구가 억울하게 죽는것을 그대루 내버려두면 그게 사람이요』

『여보게 가만이 잇게 내가 자네대신가서 돌석이를 빼가지구 청석골루 데리구가겟네』

『그럼 우리둘이가치 갑시다』

『자네는 가치 가서 안되네 탈옥시킨죄를 나혼자 뒤어쓰야 대신가는보람이잇지안흔가』

변왕동이가 무슨말을하랴고 입지음에 심느릅판이 커녀상을가지고나와서 나오든말을 삼켜버리고 말엇다

宇津救命丸 (우진구명환)

小粒으로服用키쉬운小兒藥

元氣잇는 兒孩는 救命丸 養育……

宇津救命丸은祖父님이며、祖母님、그리고아버님、어머님이다함께아시는歷史오랜藥입니다 오래다고하야 업수녁일수업는것은 皇漢藥의效力입니다。小兒의 胃腸呼吸器神經系疾患에 良好를奏하며 體質을健强케합니다

(主効) 癎疾、驚癖、眩氣、夜泣、智惠熱、痙攣、百日咳、胎毒、消化不良、靑便等에

(定價) 二十錢、三十錢 五十錢、壹圓 二圓、其他

總代理店 玉置合名會社 東京—大阪

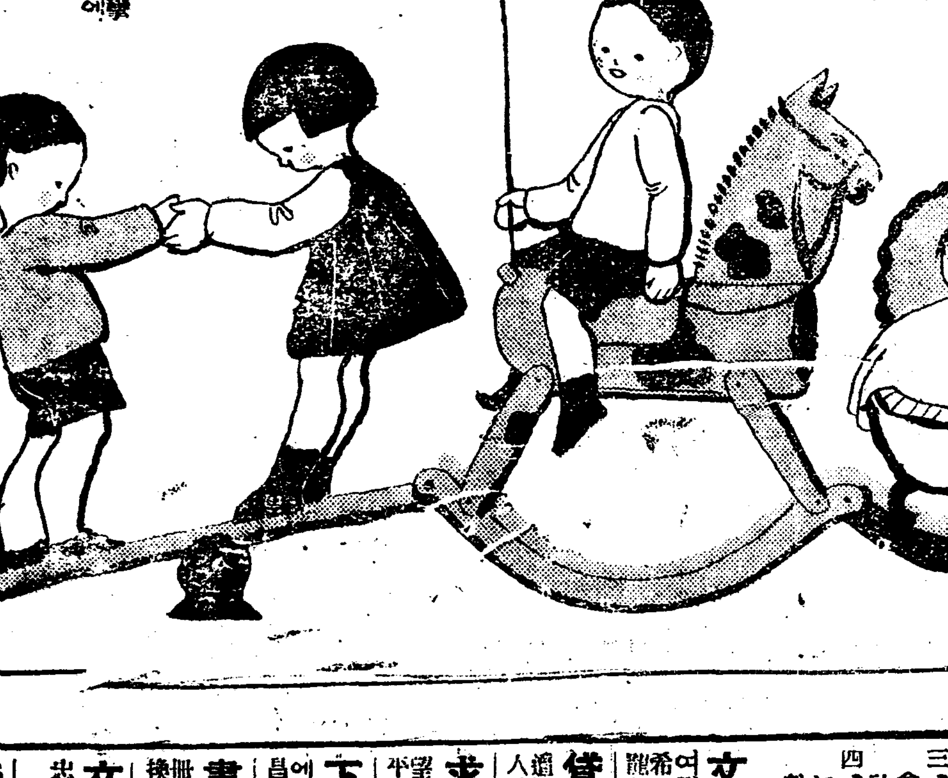

京畿道指定 穀用 肥料用 叺 株式會社 第一社 水原邑南門外

銀粒仁丹

本劑活用 船車旅行의時 運動散步의時 執務勉强의時 集會觀劇의時 疲勞倦怠의時 訪問接客의時 食前食後

仁丹本舗 森下博營業所

登錄商標 거북선

고무신은거북선

京城東大門外신설리 고무工社 電話光二一五九

本店 京城府南大門通一丁目十四番地 電話光化門七六〇番 振替口座京城二一〇五番

株式會社 漢城銀行

支店及出張所 (京城南大門、同東大門、同西大門、同本町、水原、開城、大田、永同、大邱、釜山、群山、延安、平壤、平壤大和町)

頭痛이잘낫는名藥

有名한醫學博士 森田資孝先生御推奨

ノーシン 노-신

●머리가갈러지는것가티몹시아플때!!

●바늘로쑤시는것가티골치가아플때!!

그리고 머리가아프지안트래도 過度한讀書로 睡眠이不足하거나 머리가무겁고 흐릿터분할때나 술을過飮하고 餘毒으로 氣分이 조치못할때나 언제든지 잘듯는名藥입니다 만일 頭痛으로苦生을보는이가게시거든 잇지말고 이노-신을꼭 한봉만잡수어보십시오 언제-머리를아랏든가? 하는듯 머리가 가장明快해집니다

各藥店에잇슴니다 登錄商標 帽子印이잇는 ノーシン을 잘注意하십시요

藥價 四包入 二十錢 七包入 三十錢 十三包入 五十錢 廿八包入 一圓

發賣元 荒川長太郎合名會社 名古屋市東區東町二丁目 振替名古屋七五三三番

덴센스王座 곰보打鈴 엿장수打鈴 (一五八五) 朴不出 申銀鳳 오케-레코드

中西テント 京城驛前 中西テント

讀者利用欄

一、本欄은 一般讀者間의便益을圖하기爲하야 公開하되求職、求人、求婚、家屋其他物品의賣買貸借、物品書籍樂器等의交換、商店讓渡、敎授、紹介其他의各種用務를紙上으로發表케되엿사오니 左記規定下에만히利用하시압

一、揭載要望事項은簡히記入하야『讀者利用欄』係로보낼일

(가) 葉書一枚에는一件에限하야記載할일

(나) 每件의要点은五十字以內로할(超過할는沒書함)

(다) 匿名은不許하며 前의五十字以內에含하도록明記할일

(라) 申請人은반드시署名捺印하되實話申請은謝絶함

二、紙上揭載는申請到着順으로하고面談은絶對謝絶함

三、紙上에揭載된事項에對하야照會는揭載主에게直接할일(本社는照會에는一切不應함)

四、內容이不適當하다고認할時는本社는修正又는沒書함을得함

文通 靑年에스페란티스트이온데、에스페란토로 文通과書籍交換을希望합니다 龍仁郡南四面 …

貸室 府內寬勳洞四六洋屋三層 四疊八疊寢臺什器備付 毎月五圓十圓 學生歡迎 寬勳洞一四六 申昇澈

求職 二十三歲滿洲國商校卒業 自動車助手를希望함 平北新義州府外中ノ島 朴柄元

下宿 男女學生을下宿함 牛溫突三入入宿함冬에다신房을選定하십시요 昌信洞六五一ノ二〇號

書籍 高等商業講義(金文字入製本一冊千五百頁六冊分)本人無用이니他書籍과交換을願함 抱川郡邑 李建鍾

文通 에스페란토로外書信交換을願望함 忠南瑞山東門里七八二ノ一 李錫璘

貸房 四圓六十錢 府內寬勳洞五三 崔昌宇

採用 牛乳配達人 京城市外新設里 …